



Die Strukturreform:

adad95 in Version 5.0 wurde im Vergleich zum Vorgänger 4.4 grundlegend verändert. Diese Weiterentwicklung integrierte den technischen Fortschritt, ersetzt veraltete Werkzeuge und bereitet auf die weitere Integration des Internets vor.

Das neue Layout:

Adad95 hat ein neues Outfit erhalten. Das betagte alte Menü wurde ersetzt durch eine Menüleiste im linken Bildschirmbereich. Fährt man mit der Maus über einen Menüpunkt, wird im rechten Bildschirmteil bereits eine Seite mit Erklärungen zum jeweiligen Programmteil angezeigt.

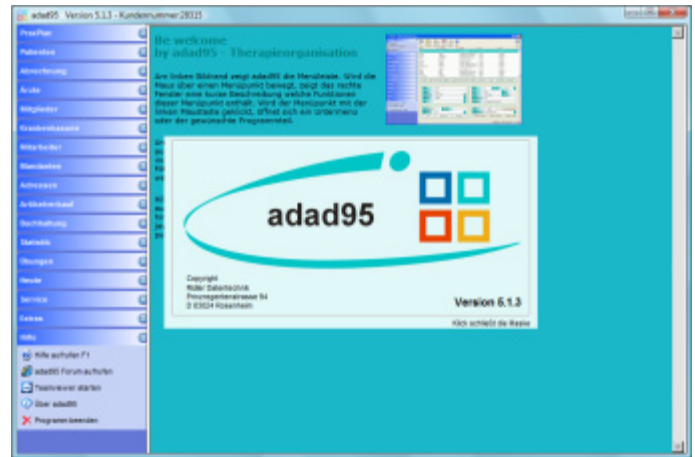

Diese Information wird mittels Browser dargestellt und kann auch direkte Links ins Internet enthalten. Dies unterstützt den Anwender und hilft bei der Einarbeitung.

Die neue Menüführung erlaubt die individuelle Gestaltung von Menüs. Für jeden Mitarbeiter kann jeder Menüpunkt einzeln aus- und eingeblendet werden. Realisiert wird dies in der Rechteverwaltung. Damit bekommt ein Mitarbeiter, der nur Patientenkartei und Terminplanung bedienen soll, die Auswahlpunkte der Patientenkartei und der Terminplanung angezeigt - sonst nichts!

Die bisherige Bildschirmauflösung von 800x600 gehört ebenfalls der Vergangenheit an. Adad95 ist nun in der Maskengröße beliebig einstellbar. PraxPlan öffnet jetzt standardmäßig nicht mehr ein neues Fenster, sondern wird ebenfalls im rechten Bildschirmbereich dargestellt. Wer möchte, kann PraxPlan aber nach wie vor auch in eigenen Fenstern laufen lassen.

Die neuen Stammdatenmasken:

Völlig neu im Layout zeigen sich die Stammdatenmasken von Patient, Arzt, Mitarbeiter usw. Der Patient wird über Chipkarte eingelese, aufgerufen oder im oberen Bereich durch Eintippen von Name, Vorname, Straße, Postleitzahl oder Ort gesucht. Die Eingabe wirkt dabei als interaktiver Filter.

Ist der Datensatz gefunden oder neu angelegt, zeigt der linke untere Bereich die wichtigsten Daten. Der rechte untere Bereich enthält weitere Detaildaten. Das zuletzt verwendete Detail wird bei erneutem Aufruf angezeigt. Adad95 paßt sich so den Benutzergewohnheiten an. Zur Anzeige der kompletten Anschrift klicken Sie einfach auf die Schaltfläche **Anschrift**.

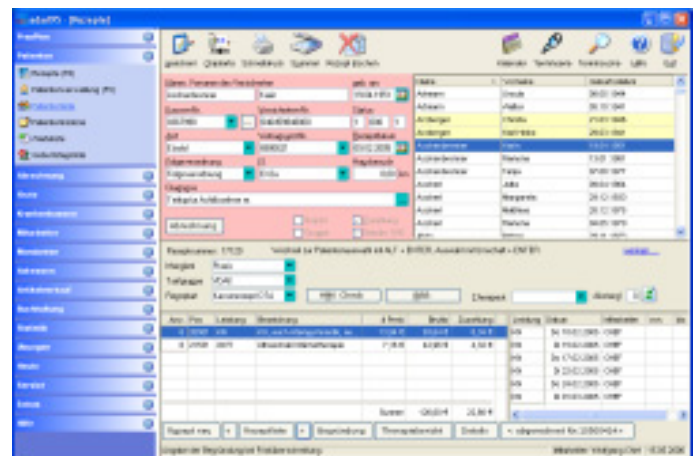

Die Anzeige der Detaildaten kann folgende weitere Unterpunkte zeigen:

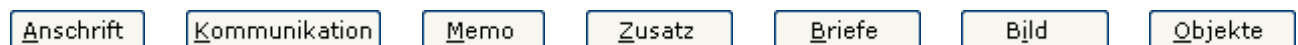



Die Kommunikation:

Der Bereich **Kommunikation** wurde in allen Stammdaten um diverse Felder erweitert. Neben Telefon, Mobilfunk und Fax sind jetzt auch Felder für E-Mail geschäftlich, Email privat und Webadresse vorhanden.

Ein Mausklick auf  erzeugt eine neue E-Mail an diese Adresse oder ruft die Webseite auf.

Zusatz Neu sind neun selbst zu definierende Felder, die beliebigen Inhalt aufnehmen können (Verteilerschlüssel, Vertragsdaten, Zahlen). Die Feldbezeichnung kann mit der rechten Maustaste selbst umbenannt werden. Diese Felder können auch für Rundschreiben und Newsletter verwendet werden.



Die neue Textverarbeitung:

Die bisher verwendete Textverarbeitung HighEdit wurde vom Hersteller leider in der Entwicklung bereits 1998 eingestellt und blieb seitdem auf dem doch recht rudimentären Stand. Im adad95 wurde der Bereich Textverarbeitung, Einzel- und Serienbrief neu konzipiert. Das betagte HighEdit wurde ersetzt durch die auf dem jeweiligen PC bereits installierte Textverarbeitung. Dies kann Word, OpenOffice, Wordpad oder irgendeine andere Textverarbeitung sein. Adad95 liefert beim Briefeschreiben eine RTF Vorlage mit allen Einmischfeldern. Dieser Text kann dann beliebig mit der Textverarbeitung bearbeitet werden. Beim Speichern tritt automatisch adad95 in Aktion und speichert den fremden Text wieder in adad95-Bereichen und zeigt Dokumententitel mit Erstellungsdatum unter **Briefe**. Alle bestehenden Briefe zu diesem Empfänger sind übersichtlich gelistet und können jederzeit erneut bearbeitet werden.

Vertrauliche Dokumente können mit Klick auf das Symbol  in ein internes Dokument umgewandelt werden. Dieses ist dann nur noch für den Autor zugänglich.

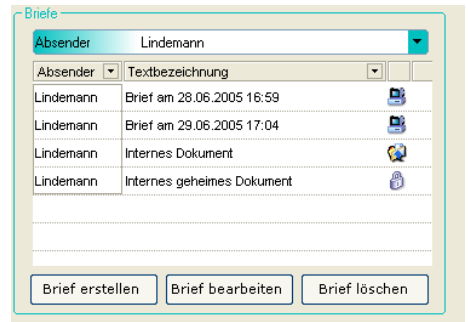

Die Newsletter Funktion:

Die Stammdaten für Patienten, Ärzte, Kostenträger, Mitarbeiter und Adressenverwaltung wurden um Kommunikationsfelder erweitert. Mit den darin erfaßten Emailadressen kann mit wenigen Mausklicks ein Newsletter versandt werden. Der Newsletter ist ein zeitgemäßes Marketinginstrument. Mit wenig Aufwand kann man sich bei seinen Patienten in Erinnerung bringen oder Ärzte informieren.



Die Karteikartenfunktion:

Das Memo kann beliebigen Text aufnehmen. Klick in das Feld legt das aktuelle Datum mit Uhrzeit vor und setzt bereits eine Trennlinie. Nun kann, auch unter Verwendung der üblichen Kopier- und Einfügefunktionen, getextet werden.

Es kann auch mit Sprach- und Diktiersystemen direkt Text ins Memo diktiert werden. Das Memofeld ist nicht unbegrenzt und kann ca.

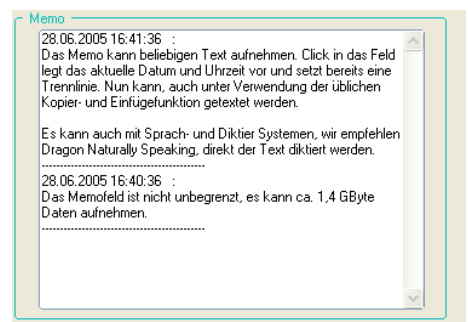



1,4GByte Daten aufnehmen. Wir empfehlen Dragon Naturally Speaking Version 8 mit Plantronics CS60 Headset ([ebay](#)).

Dokumente oder Bilder werden über die Twain Schnittstelle eingescannt und als PDF ordentlich zum jeweiligen Datensatz abgelegt. Via Twain kann auch eine digitale Kamera angesprochen werden. Auch Tondokumente und Objekte beliebiger Art werden zum jeweiligen Datensatz abgelegt und archiviert.

Die Fernwartung:

Für Support und Schulungen wird die Software **Teamviewer** mitgeliefert. Diese Fernsteuerungslösung wurde für uns lizenziert. Jeder adad95-Anwender kann damit übers Internet auf einen internen Server zugreifen. Dort erhält er eine Nummer, welche er unserem Support mitteilt. Der kann dann von Rosenheim aus eine verschlüsselte Verbindung zum Kunden-PC aufbauen und diesen mit Tastatur und Maus bedienen. Die gleichzeitige akustische Kommunikation erfolgt über Telefon. Alle übers Internet übertragenen Daten werden verschlüsselt und sind von Unbefugten nicht einsehbar. Der Kunde kann jederzeit die Verbindung unterbrechen. Auch Kaufinteressenten können diese Funktionen der Videokonferenz benutzen und erhalten so in wenigen Minuten eine persönliche Vorführung von adad95.



Postleitzahl und Straßen:

Das bisher generell in adad95 enthaltene PLZ- und Straßenverzeichnis der BRD kann nun entfernt und bei Bedarf auch wieder zugefügt werden. Die Funktionen Speichern von Straßen-PLZ-Ort-Kombinationen bleibt davon unberührt. Dies reduziert das zu sichernde Datenvolumen von ca. 24 MByte auf weniger als 5 MByte. So lassen sich Datensicherungen auch einfacher über das Internet versenden.

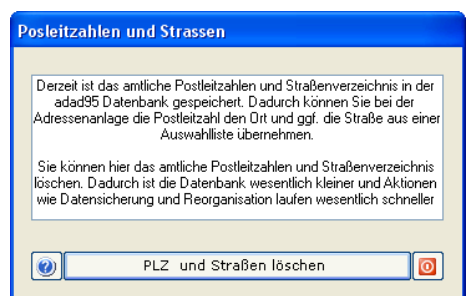

Die Leistungsverwaltung:

Grundsaniert wurde die Tarif-, Leistungs-, und Preisverwaltung. Zu bestehenden Tarifgruppen einer Berufsgruppe z. B. Physiotherapie kann jetzt jede beliebige Tarifgruppe z. B. die Gebührenordnung der Heilpraktiker hinzugefügt werden. Die Gebührenordnung der Heilpraktiker wird ab sofort mitgeliefert. Somit kann ohne zweiten Mandanten für Heilpraktiker privat liquidiert werden. Die Rezepteingabe wird durch die Bildung von Leistungsketten erheblich schneller. Zu jeder Leistung können beliebig viele Nebenleistungen fest definiert werden. In der laufenden Rezepteingabe wird dann nur die erste Leistung ausgewählt. Die Nebenleistungen fließen automatisch ein.

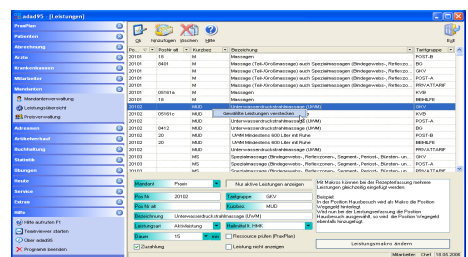

Die Preisverwaltung:

Das adad95 Preisarchiv wurde neu konzipiert. Das früher erforderliche Primärkassentarifsplitting für Schleswig Holstein, Niedersachsen und alle Ost-Tarifbereiche entfällt. Jetzt werden für alle Tarifbe-

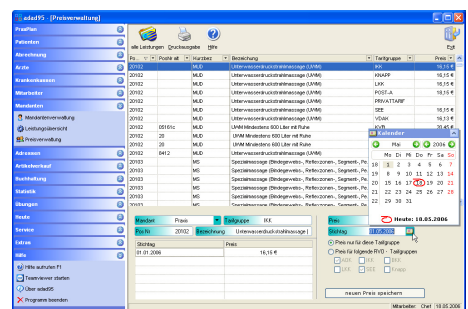



reiche die RVO-Preise nach AOK, IKK, BKK, LKK, SEE und Knappschaft aufgeteilt. Die Umsetzung der Tarifgruppen in der Krankenkassenverwaltung erfolgt beim Update automatisch. Die Preisarchivfunktion bleibt davon unberührt.

Die Rezeptverwaltung:

Neu konzipiert wurde die Rezeptverwaltung. Die Maske ist nun in fünf Bereiche unterteilt:

Links oben werden die Patientendaten angezeigt. Rosa zeigt Kassenrezepte, grün zeigt BG- Rezepte und gelb ist für Privatrezepte reserviert. Mit dem Eintippen von Name oder Vorname wird automatisch nach Patienten gesucht und das Suchergebnis im rechten Bereich angezeigt. Ist der Patient noch nicht vorhanden, wechselt adad95 zur Patientenkartei. Das Einlesen des Patienten über die Versichertenkarte ist nach wie vor der schnellste Weg!

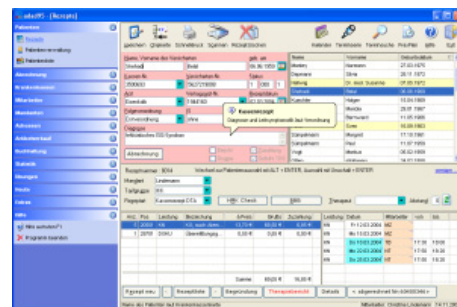

Rechts oben zeigt das gefilterte Ergebnis eine Auswahl. Dies können Patienten, aber auch Leistungen sein. Mit Enter oder Alt+Enter kann zwischen den jeweiligen Fenstern hin und her gewechselt werden.

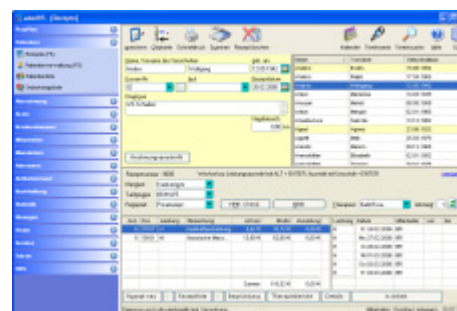

Die Mitte zeigt Kassen und Tarifinformationen. Bei der Neuanlage kann hier die Rezeptart (Kasse, BG, Privat) gewählt werden. Wird die Tarifgruppe verändert, zeigt der Bereich rechts oben sofort die verfügbaren Leistungen. Bestehen für diesen Patienten Verbindlichkeiten, wird die Summe der offenen Posten rot eingblendet. Gegebenenfalls kann der mittlere Bereich auch komplett ausgeblendet werden.

Links unten erfolgt die Eingabe von Anzahl und Heilmittel. Beim Eintippen wird das Heilmittel automatisch gesucht und das Suchergebnis im rechten oberen Bereich angezeigt.

Rechts unten werden Termine erfasst und Mitarbeiter zugeordnet. Wird PraxPlan verwendet, werden Termindaten und Mitarbeiter hier automatisch fortgeschrieben.

Weitere Neuerungen im Rezept:

Die Neuanlage eines BG- oder Privatrezeptes für einen Kassenpatienten erfolgt nun direkt mit Klick auf **Rezept neu**. Der bisher erforderliche Kassenwechsel entfällt.

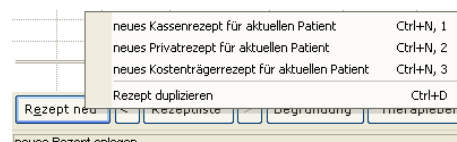

Bei Privatrezepten kann nun auch eine beliebige Leistung mit Freitext und beliebigem Preis eingegeben werden.

Die Freigabe von Privatrezepten und Rechnungsstellung kann nun bereits vor Fertigstellung der Termine und auch ganz ohne Termine erfolgen.

Bei Privatrezepten kann ohne Wechsel einer Krankenkasse eine beliebige Tarifgruppe mit den darin verfügbaren Leistungen gewählt werden.

Ihre Notizen: